郵政局登第一新聞紙　本報已申請登記

安慶新報

今日出報一張　（第一一九五號）

報費：零售每份壹角　全年貳拾柒元　半年拾肆元　外埠另加郵費

廣告刊例：長行四十字壹元　中行三十二字壹元　短行二十四字壹元　小組四十字以內每日壹元　行數起碼行數　高等行價照加三倍

投明縣特面議字高以新五號字需標準

日軍部隊猛烈進攻 完全佔領廣信縣城

渝軍第三戰區司令部已告潰滅 並對中樞地之上饒猛烈進攻中

（中央社特電）自浙江省進攻江西省之日軍部隊於十四日晨攻署廣豐、「渝軍兵站基地」猛然西進、十五日拂曉、突入渝第三戰區司令部所在地之廣信縣城、同日上午七時遂告完全佔領、

（中央社××十五日電）日駐華派遣軍六月十五日正午發表、日軍××部隊於十五日晨、對渝第三戰區總指揮部中樞地上饒完全予以猛攻、

日軍襲擊阿留地安島後 羅斯福召開緊急會議

（中央社里斯本十三日電）因日軍長驅襲擊阿留地安島及中途島之消息、已由美大本營正式發表、故美國當局之虛僞宣傳、及其狼狽情形、業已暴露、茲據華盛頓來電、羅斯福已因此於十日急遽在白宮召集太平洋軍事會議、駐美英大使哈里法克斯、加拿大代表倫格、新西蘭公使那西學、澳外相威亞特、渝外交部長宋子文、荷印流亡政府公使赫登等均參加、但綜合各方情報、此次協議內容、並無何等發表、故其是否已有具體對策、尚屬疑問、

滿答禮使節任務完畢 張特使抵返大連

京市長訪問滿新京市長

（中央社十三日南京電）滿洲國答禮使節張特使、以答禮任務已告圓滿完畢、乃於十一日九時、在首都機場、乘機飛返本國、行政院社運會特與各有關機關、領導全市民衆、及所有各大中小學學生十萬餘人、自迎賓館起、直至飛機場止、排列於張特使禮車所過之要道兩旁、手持中滿兩國國旗、夾道高聲歡呼、情況至爲熱烈、充分表現陸鄰友善、東亞團結之精神、直至張特使所乘之機升空、始各散去

（中央社大連十三日電）前往中國答禮之滿洲國張特派大使、以任務完畢、業於十一日晨九時十分、自南京搭機返滿、於下午零時五分、安抵大連周水子機場、當向記者團發表談話稱、「在南京時數度親見　汪主席、並與國府要人舉行懇談、而中國國民之熱烈歡迎、亦足證中滿國交之親密、國府遷都兩年以來、已有顯著成績、政府當局、尤有朝氣、蓋以人民之協力、全面和平之實現、頗可期待、中滿國自當相互協力、以貢獻於完成大東亞之建設也、

（中央社十三日南京電）此次滿洲國答禮使節團一行來京後、連日分訪各機關及酬酢頗爲忙碌、京市長周學昌氏、爲互相交換施政方針起見、特於十日下午、訪問滿洲國新京特別市金市長於首都飯店、彼此敍談達一時許始辭出、

我駐西班牙公使 呈遞國書

（中央社十三日南京電）據外交部方面消息、國府駐西班牙公使王德炎、業於六月九日向西班牙之首領弗郎哥將軍、呈遞國書、儀式極爲隆重、王公使備受西班牙政府當局熱烈優待、

接待委員

（中央社十三日南京電）滿洲國張國務總理、此次以答禮特派大使資格、奉命率領隨員來華答禮、國民政府當軸、以張特使此行、對實行共同宣言、結成東亞軸心意義、異常重大、尤其中滿兩國關係、從此將益臻緊密敦睦、故於事前、特指派人員、成立滿洲答禮使節接待委員會、下設接待員、及接待事務員、共分八組、積極籌備、張特使暨隨員等、在滿京期間、朝野一致熱烈歡迎、處處堆滿空前、關於種種接待事宜、秩序井然、措置裕如、茲悉張特使一行來後、該委員會以任務已告終了、已訂於十二日上午十時、在外交部舉行結束會議、商討一切結束事宜、

結束

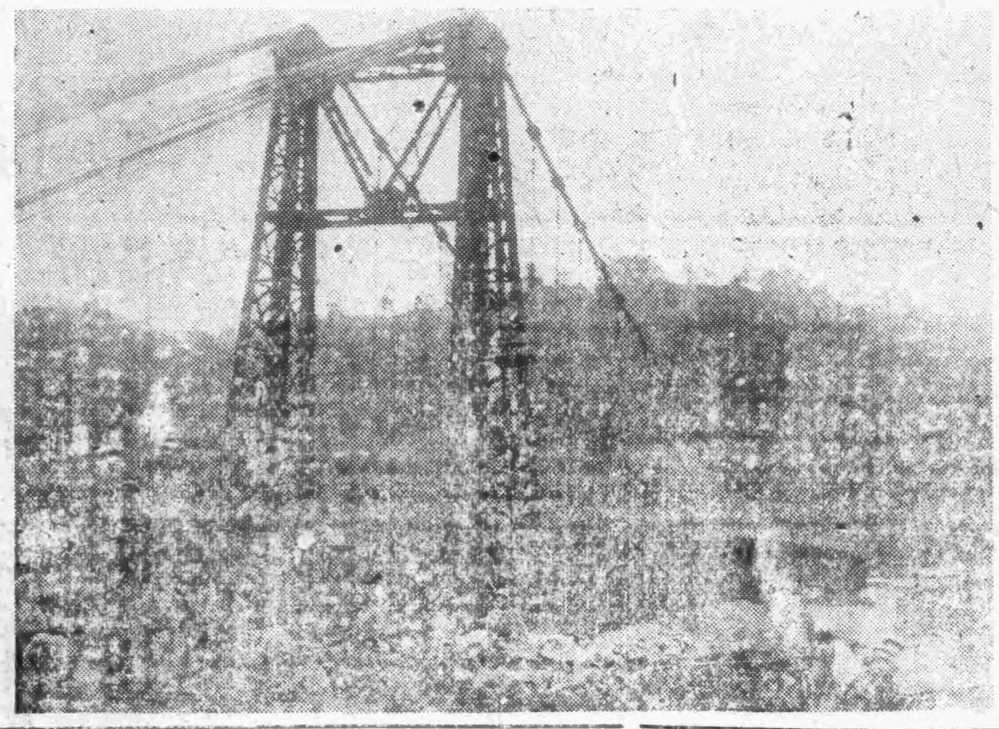

照片說明：滇緬邊境內坎吊橋前之日軍部隊北部緬甸戰綫

駐華各地總領事 日大使召集會議

（中央社十三日南京電）日駐華大使討論中日協力等重要問題

滿洲答禮使節 覲見德王致敬

（中央社張家口十三日電）訪問蒙古自治政府之滿洲國答禮使節一行、本日十時由宿舍中央飯店啓程、參拜蒙疆社、次參拜故北白川宮永久王殿之路、十一時至主席廳訪問德王席並致答禮之詞、其後舉行會談、隨即訪問蒙古聯合自治政府、面晤各部局長、

館、鑒於大東亞戰爭勃發後、爲取得新事態之對策、重光駐華大使、特召集首屆駐華各地日總領事、訂於十、十一兩日、在南京日本駐華大使館舉行駐華全體總領事會議、十日爲第一日、上午九時在日本大使館如儀舉行、到重光駐華大使、暨各參事、各地總領事等　十餘人、首由松本外務省條約局長、代讀外務大臣訓詞、繼由重光大使對國際情報與戰時外交、作精詳闡明、並謂希望駐華各地總領事、應以最大犧牲、向解決中日問題之途邁進、詞畢、即開始正式協議、華中、華南、華北各地總領事、相繼對所處理各項事務、加以詳盡說明、下午一時半、繼續開會、迄六時、始行完畢、第一日會議結果、有多點頗值注意、即大東亞戰爭勃發以來、處理中日問題之對策、討論今後旅華日僑之動態、以及中日雙方協力增產、重要物資、消費之節約、使中日滿三國之緊密關係、益趨鞏固等、均行論及、

汪院長各總領事歡宴

（中央社十三日南京電）日駐華各地總領事會議、已於十日在京揭幕、十一日爲會議第二日、由重光大使主持、午前九時起繼續討論未解決問題、華南方面、廣東、海口、廈門各地總領事、相繼對所管轄事務、作詳細報告說明、至正午、重光大使暨全體出席各地總領事、應　汪院長在國際俱樂部舉行之午宴、下午二時半、繼續開會、商討各項問題、由日本外務省派來京參加會議之東亞局第一課太田課長、對於英美方面情形、加以說明、並互相交換意見、

蘇聯最後據點克里米亞 塞巴斯托波爾危殆

德機日夜出動實施猛炸

（中央社十三A、B、C廣播電台莫斯科電稱、德蘇兩軍在塞巴斯拖堡之攻陷戰、極爲激烈、蘇聯方面、似已承認蘇軍防衛塞巴斯拖堡、臨於重大危機、蘇聯機關報（紅星　亦載稱「德軍之猛攻、已愈加嚴重、防衛軍對於德軍、正在繼續拚命抵抗、

（中央社柏林十三日電）D、N、B通訊、據得自德軍方面之情報、德軍對塞巴斯托波爾之攻擊、最近漸趨激烈、德空軍不分晝夜對該市中心區及港灣等重要設施遭破壞後、防衛該地紅軍之命運、已陷於危境、海上之補給亦極困難、並傳紅軍之機場受極大損失、

（中央社柏林十三日電）據此間有關方面消息、九日德軍猛襲麥曼斯克鎮鐵路線、敵運輸火車一列、中彈焚毀、空戰時敵機四架被擊落、北部敵運輸線遭轟擊、並受重創、我空軍繼續猛襲塞巴斯托波爾、該地鎮市及海港設備、均遭猛炸、數處發生大火、損失奇重、

傳德軍已佔領 蘇要港阿拉巴

（中央社維希十三日電）據哈瓦斯社土京電稱、據此間所接來綫消息、德軍已在寇區半島、佔領阿那巴市、按阿那巴在高加索岸黑海之要港、爲通高加索及斯塔林格拉等地鐵道起點、

日政府決定舉行 事變五週年紀念

◇奧村情報局長發表談話

（中央社東京十三日電）「七七」將屆、日本政府爲紀念中日事變意義、並使全國一億民衆、澈底加強完成殲滅英美戰爭之目的起見、故決定自七月一日至七日、及八日之大詔奉戴日、舉行「中日事變勃發五週年紀念、完成聖戰啓蒙宣傳」奧村情報局次長、十一日於定例次官會議席上、說明其要領如次、爲回顧大東亞戰爭遠因之中日事變、及完成澈底殲滅英美戰爭而致力於南洋建設起見、中國問題之解決、實仍具有絕對之必要性、此種意義、實應促進國內外使其明瞭、駐華日軍約五年來不斷努力、積極建設大東亞共榮圈核心中國大陸、故對中軍之勞績、應加以感謝、同時並應促進援助強化國民政府之決意、

日強化翼贊機構 翼贊會實行改組

◇組織大綱及人事已決定

（中央社十三日東京電）日大政翼贊會、依據政府之刷新翼贊機能方針、以期確立國民組織、而發揮其使命、乃毅然實行全面改組、其新組織及各部門之人事、均經於九日之緊急總務會中決定、經東條總裁擬准後、十日下午正式發表、同時安藤副總裁並發表談話、闡明此次改組翼贊會之旨趣、五局制局長之人選、計爲總務局長小三橋一、前農林省次官、練成局長石黑英彥、前文部省次官、實踐局長相川勝六、前愛知縣知事、興亞局長永井柳太郎、前東亞局長、調查局長鵜澤守之涼、法學博士、

國府治安強化的實況

去年七月間、國民政府發動大規模的清鄉工作、即是拓展和平、確立治安的表徵、目前清鄉工作、業已進入第三期、但清鄉政務、則由江蘇省樓辦、軍務由保安司令部負責、統一軍政事權、工作益形強化、尤其在此大東亞戰爭期間、中國担負着後方的任務、對於治安強化、自應該積極的推進、汪主席並以確立治安爲當前急務、本年三月一日、行政院召開的政長官、黃管轄範圍計有鈴姚、奉化、慈谿、餘姚、鄞縣等縣、內部組織計分民政、財政、教育、建設、警務處、顧問六處、新鄉區內物價、較區外爲輕定且較廉、以滬江蘇省政廳、全年收入、蘇州在內、每年六百萬至八百萬、今年上半年收入、蘇州除外、可增至一千五百萬、而貴宗爲田賦、這都是治安確立的鐵一般證據、山窮水盡的偽忠救軍、一月前竟潛入清鄉區域、無異自投羅網、經我官民一致協力、和友邦憲兵的援助、於上月二十四日、直搗巢穴、搜出大量武器、捕獲全部恐怖份子、以閃電姦勢、消滅其援亂蘇州抗安的陰謀、這也可以說是一個復興力的證據、軍事委員長蔣北、成立清鄉工作、業已進入第三期、但清鄉政務、則由江蘇省樓辦、軍務由保安司令部負責、統一軍政事權、工作益形強化、尤其在此大東亞戰爭期間、中國担負着後方的任務、對於治安強化、自應該積極的推進、汪主席並以確立治安爲當前急務、本年三月一日、行政院召開的

章煥偉臣大部交外（二）理總務國張（一）行一員隨及使大派特禮答國洲滿
忠海古長次秘總（五）世錫企長市別特京新（四）雄士邢令司區管軍（三）
之（六）外交部參事官大江晃

美國物質的缺乏

現代戰爭的最後勝利、不僅是依賴後方的勝利、而尤要者在於後方資源的充足、所以前方雖然獲得絕大的戰果、但後方的資源如果不能源源接濟、則前方所獲的戰果、不但不能保持、並且可因資源的不足、而有兵士叛變的事件、所以資源的充足與否、實有關最後的戰勝、而近代總戰爭、尤大半起源於資源問題、所以現代的戰爭、名之爲資源戰、實有相當的意義、

在大東亞戰爭以前、我們不能說美缺乏資源、說它們物質不足、因爲它們在東亞有相當的勢力、有武力壓搾東亞人、有資源類窮南洋寶庫、供它們開發利用、所以美國資源問題是不感缺乏的、但是自大東亞戰爭爆發後、美國在東亞的勢力以及資源地盡數喪失、尤其美國、如橡皮一類的資源完全仰給於南洋、一向以「民主國兵工廠」及資源富裕的美國、在大東亞戰爭的今日、使不能不感覺它的醜態、而發生物質缺乏及日用品不足等等的事件了、

據瑞典京城七日中央社電、美國因戰費之增加、通貨膨脹更趨顯著、據美國勞工部發布四月份生活費、較一年前增高十二倍、其他汽車、汽油、車胎及各種日用品之不足、次第展發、憤於奢侈之美國國民、均要生希望軍事短期結束、及反戰抬頭等問題等件、由此可知、美國資物質已感缺乏、本來、美國的國民、一向過着奢侈的少爺生活、現在日用品的缺乏、當然不是美國的國民所能忍受得住、所以國生希望軍事短期結束、及反戰等事件、也是我們理想中之事、

銀同時又據八日海通訊、美國目前又深感船舶之缺乏、美國缺乏船舶之原因、乃是船舶屢屢爲軸心船隻所擊沉、而所造新船之計劃短期內又不能實施、由此我們更可知道、美國不但物質感缺乏、船舶亦感不足、這卻是美國一件困憂的事、反觀日本在軍事不但有最後勝利的把握、本資源上也超過美國、資源還有關最後的戰局、那末缺乏物質的美國、其崩潰之期可想而知了。

堅決的信念

中日事變、區區五年間的流血、而發展爲大東亞戰爭、大東亞戰爭發生後、東亞人士的關心、未免從中國戰場移轉到南洋戰場、自然、中日之戰、是日本和獨人蔣介石之戰、大東亞戰爭、則以英美爲直接對象、大東亞戰爭結束、中日事變也會無形解決、所以因英美在南洋的一再慘敗、東亞人士眼光之移轉到南方、那當是事之當然、

但到了最近、緬甸一役、英蔣聯軍慘敗、因之日軍的先鋒、已越過緬邊境而進入雲南、同時南洋方面的戰局、因菲島的全部收平而告一段落、東亞人士的目光、又從南洋移轉到中國戰場來、尤其是日本朝野人士、抱此種見解者尤多、他們說、中日事變一日不解決、大東亞戰爭就一日不能完全解決、

但在此時、日本朝野人士所抱的信念中、有一點是值得我人特別注意而深思的、即自二年前近衛內閣發表「不以蔣介石爲對手」的宣言後、即以協助國府、爲處理中日事變的最高方針、此種方針、且經閣議的通過、天皇的御裁、不過日本若干人士的心目中、則不免仍抱如此的見解、即中日事變的根本解決、須是以中日全面和平爲前提、而中日全面和平的達致、則有待於重慶蔣介石的出面和日本商談停止抗戰、這種見解、雖然和日本的國策相背馳、在精神上邦也有相當的勢力、

最近讀日文金剛鑽旬刊五月一日所載山崎靖純所作「中國問題的解決方案」一文、對此點申述甚詳、作者山崎氏、希望日本國民、對於此點致最大的考慮、主張此時絕對「不以蔣介石爲對手」的近衛宣言、實踐政府所決定的最高方針、我們讀了此文、以及其他日本報章雜誌上性質相同的論文、感到重大的銘感、而覺刷時提出此種主張、雖未免貽忘老生常談之譏、其實有絕大的意義、

據山崎氏之言、此際之重慶或蔣介石、早已失去做和平對手之資格、大東亞戰爭發生後、重慶早已失去中國人民的信仰、所以就算蔣介石成立停戰協定、也已沒有履行條約的能力、蔣介石一旦停止抗戰、其所封持之政權就得瀕於瓦解也、

這種見解、近來隨時可在日本報章雜誌上讀到、使我們覺到日本朝野對中日合作信念之堅、可說是大東亞戰爭以來最值得注意的言論、

（上）

重事

地方會議、確立治安亦爲大會討論的問題中心之一、復賴全國上下的一致努力、治安的確立、已經有了可滿意的成績、茲分別的介紹於後、

在清鄉區域以內、例如吳縣、崑山、江陰、常熟、無錫、諸縣秩序都已完全恢復、保甲制度的實施、和自衛團的訓練、都已養成自治的能力、因爲治安得以確立、生產開着增加、工商業就日益發達、鄉鄉者日益衆多、較未清鄉前增加到六十萬、又交通便利由此縣到彼縣、由此縣到彼鄉、節身獨行、亦無顧慮、在此物價高漲中、清鄉區內物價、較區外爲輕定且較廉、以滬江蘇省政廳、全年收入、蘇州在內、每年六百萬至八百萬、今年上半年收入、蘇州除外、可增至一千五百萬、而貴宗爲田賦、這都是治安確立的鐵一般證據、山窮水盡的偽忠救軍、一月前竟潛入清鄉區域、無異自投羅網、經我官民一致協力、和友邦憲兵的援助、於上月二十四日、直搗巢穴、搜出大量武器、捕獲全部恐怖份子、以閃電姦勢、消滅其援亂蘇州抗安的陰謀、這也可以說是一個復興力的證據、軍事委員長蔣北、成立清鄉工作、業已進入第三期、但清鄉政務、則由江蘇省樓辦、軍務由保安司令部負責、統一軍政事權、工作益形強化、尤其在此大東亞戰爭期間、中國担負着後方的任務、對於治安強化、自應該積極的推進、汪主席並以確立治安爲當前急務、本年三月一日、行政院召開的

警事總監署、已於四月二十二日正式成立、首都防空委員會、亦於四月二十五日成立、以李士群一員爲委員長、本防空委員會下、設立首都警防團、已於五月六日成立、由副委員長孫成章氏擔任團長、孫總監並領團加緊防空、又定於六月一日、開始訓練第一屆、首都警察訓練、而先自商業區舉辦、滬杭民衆警察知識、發揮自衛能力、使與警察協力、以確保首都治安、

警治和衛總署、於本年三月二十五日、破獲潛京共黨謀暴動的「三青」歹徒、逮捕要犯秦傑等以下十五名、並搜獲大批匪員名單、而准予自新、其後該署又根據密報、捕獲偽忠救軍朱富堯、趙宗鼎、彭元貴三名、粉碎其暗殺重要場所的陰謀、該署駐蕪湖工作人員、偽青滬方面蕪三青團團長劉寶等五名、全數逮捕、使滬方所施之反動陰謀、遂遭破產的打擊、又去年九月十七日、下關車站炸彈案、經警方偵探專警當局、與日本憲兵隊的密切合作、卒於四月十日、全部破獲逮捕要犯陳國泰以下行動員及婦孺犯六十八名、足見首都治安的高般鞏固、

內政部爲協助清鄉工作、而成立的保甲指導委員會、自去年十月一日以來、對京郊各縣鄉鎮保甲事宜、至爲努力、該會主任委員內政部王儀中、並於三月下旬往鎮江、丹陽、江寧、溧陽、句容、高淳、蕪湖等縣、視察保甲狀況、指示一切、現在、京區十七縣保甲、均已辦理完竣、並有美滿的成績、足資考核、

又上海市政府曾於去年三月十五日、與公共租界工部局、訂立滬西特警區協定、成立特警總署、現該協定已自五月一日起廢止、從此滬西越界築路區、歸還我國、誠爲歷史上有重大意義的記載、一方面收回主權、另一方面治安益形強化、特警總署、業已改爲滬西警察局、此後滬西治安、將日趨於明朗化、

本年三月十三日、國民政府公布保安制度大綱、綱要的整理各省（市）保安團隊、使能鎮清匪共、保衛地方治安、並訓練壯丁、增加人民的力量、以策勵治安強化的進行、最近內政部復訓令各地方警察機關、辦理民衆居住證及旅行證明書、以防止宵小的潛入、

總而言之、由於事實上的證明、各地治安、都已經有了穩固的基礎、汪主席曾一再昭示吾人、大東亞戰爭發生、日本担任前線活躍進取的工作、我們則擔任着後方的工作、現在、後方的治安、已經有了穩固基礎、倘堅全國同胞、秉着繼續倒底、和堅持不懈的精神、務使地方治安、更臻穩固、並且更進一步的努力、增加生產、克盡後方應盡的職務、

民國卅一年安定金融公債條例

第一條、國民政府爲整理舊法幣、安定金融、憑行民國三十一年安定金融公債、其總額爲十五萬萬元、第二條、本公債本息、概以中央儲備銀行券支付之、第三條、本公債定於民國三十一年六月一日發行之日起、十年以內、祇付利息、自第十一年、每六個月抽籤一次、每次抽還總額四十分之一、至民國六十一年五月止、全數還本付息、特設特種會計辦理之、即以該特種會計收入、由財政部按照本公債還本付息表所定需存中央儲備銀行、民國三十一年安定金融公債基金戶帳、以備償付、前項特種會計辦法、由財政部定之、第十條、本公債概用記名式、票面定爲十萬元、五萬、一萬元、五千元、及一千元五種、第十一條、本公債不得買賣、及作擔保、但向中央儲備銀行借款時、以之擔保、不在此限、第十二條、對於本公債債權、如有偽造或毀損、信用之行爲者、由司法機關依法懲辦、第十三條、本公債發行規則、由財政部以命令定之、第十四條、本條例自公布日施行、

教育局辦理二屆集考
定期召開籌備會議
集考委員仍爲第一屆之人選

（本報特訊）本縣教育局朱銘勳局長、茲以本學期各小學六年級生、行將畢業、第二屆集中考試、轉瞬即至、爲昭鄭重舉行、以促進學業之進晉、并達成教育之復興起見、對於第二屆集考事宜、已在積極準備進行中、并聞該局定於本月十九日下午二時、邀請各考試委員、舉行會議、以利商討一切、至於考試委員、依照第一屆之名銜、除馬之平赤尾兩君外、其餘仍舊云、

奉頒整理幣制文件
當局轉佈邑民週知

（本報訊）本縣縣政當局、前奉政府轉頒之財政部頒佈整理舊法幣條例、民國三十一年金融安定公債、民國三十一年金融安定公債整理特別會計法、財政部佈告、財政部長談話（談話已見本報電訊中）、舊幣收回詳細辦法等七種、除已經會同各有關方面開會討論、決定遵照實行外、同時并與安慶特務機關會銜佈告、俾衆週知、現悉、縣當局爲使各界人民深切明瞭統一幣制之意義、特將奉頒各件、抄印公佈、茲錄財政部佈告原文如下、「爲佈告事、查近年以來、舊幣發行日有增加、金融失其平衡、物價每見搖動、本部爲維持新法幣價格、因於本年三月三十日採取應急處置、呈准取消新舊法幣等價流通、無如舊幣跌落、漫無止境、經濟益趨不安、民心爲之動盪、自非更籌適當辦法、後患不堪設想、茲特將中央儲備銀行發行之鈔券、定爲統一通貨、於六月八日、先在蘇浙皖三省及南京上海兩市開始實施、其辦法分列如左、一、中央儲備銀行之鈔券、爲唯一法幣、所有舊幣非經本部長特准、不得正式使用、二、政府收回舊幣、以二對一之比率、換給中央儲備銀行券、但得以同額之公債代替之、並得作爲同額之存款、存之銀行、前項交換之舊幣爲中央、中國、及交通銀行之鈔券、但券面印有上海以外之地名者、及舊輔幣券暫不在交換之列、舊輔幣券之半價流通之、三、交換舊幣所付之公債、特設特種會計辦理還本付息事宜、以便計劃迅速償付、如有正當用途、並可向中央儲備銀行辦法第三第六行照券面担保借款、四、凡以舊幣單位訂立或約定之債權債務、應以舊幣二對一之比率、改爲中儲券單位處理之、此後舊幣單位之契約、一概無效、五、凡由和平區以外運往和平區以內之舊幣、此後一律嚴加取締、根據以上辦法、舊幣之法定通貨性、既經取消、中儲券之推行、自可日見統一、且實行中儲券與舊幣交換以後、和平區域內之經濟、既可安定、持有舊幣者之利益、亦得保障、各界人士、務各咸體斯旨、提前交換、援助政府、統一幣制、切勿觀望、自誤時機、除將修正整理貨幣暫行辦法第三第六兩條、另加規定、連同整理舊法幣條例、民國三十一年安定金融公債條例、民國三十一年安定金融公債特種會計辦法、一併另由政府公報、財政公報、刊載外、合亟佈告週知、此佈」、

衡論售鹽斤兩
不如當面復秤
欲免淡食尚望持證早日購買

（本報訊）安慶組合售鹽所、辦理食鹽配備以來、便利人民良多、記者因此屆售鹽期間、正值舊歷端節、人民需鹽孔殷、以致各所應鹽者、頗形擁擠、本所爲便利人民計、但僅初五日休假一天、初六日照常交易、重在各所延長時間、加緊工作、既免淡食之虞、又可繁榮市面、至售出斤兩、誠恐忙中有錯、希望當面復秤、以免軒輊、其如各所同人、大多尚能體斯旨、安愼辦理、雖然、購者嘖之於後、不如較之於前、除督盤通知各所外、並盼人民持證早日前往購買、幸勿自延諸云云、

四牌樓街頭
風景綫

……婦女們交……替鈔幣忙……

（本報訊）在中日幣需要兩替之當面、兌換店實不可一日缺少、尤其是值茲舊幣收回、改用中央儲備銀行發行之新法幣之際、換進換出、更感重要、當局爲便利人民、去歲曾於各錢莊以外、添設兌換店十八家、以利人民及貿易、藉以促進市面之繁榮、詎事實又有不然者、歐爲各兌換店高懸兌換招牌、而交替者終日不能一見、即如育才街與鍋牌樓皇大家字號鈔莊印花、恐亦屬例外、至如人民方面、欲需要各幣時、除向銀行兌換外、不得已時、只有向圓貨一帶之婦女擎碗言糧商、且一任其自作行市、早晚軒輊價格、如此情形、非但影響人民、抑足有礙政府統一之幣制、當局若不嚴加取締、前途又將何堪、茲各該婦女等、少則三人、多至十數人、手中持有大批各種鈔幣、四處兜攬、祇要顧客行市不較、各幣進出圓客所欲、據老於是道者云、彼輩每日收入、頗有相當數目、平行平市、每人每日可得數十元、如遇風市、竟至賣十元不等、數目驚人、令人詫異、試問彼輩此項進展、亦必銀雄厚資本、究之、此項資本出自何所、傳者竟謂有錢先生爲其後台老板、誠令人莫名其土地堂？

安慶金融組合規約

前項之權利對於表不同意之組合員、於組合權利時認爲脫退、第八十四條、本組合解散時、由總會之決議、於組合員中選出二人以上爲清算委員、組織清算委員會、清算本組合所有一切債權債務事項、第八十五條、清算委員會處理事會之職權停止、清算委員會在清算期間中、執行理事會之職權、而理事責任仍然存在、第八十六條、清算委員如因故不能產生、或因缺員恐蒙損害時、對於清算人員應請監督官廳派遣之、第八十七條、清算委員會成立後、立即調查組合財產狀況、製成財產目錄、及貸借對照表向總會提出要求、認可不得遲延、第八十八條、清算委員會、應將組合財產先行清償債務、第八十九條、清算委員會將債務清償完畢後、尚有殘餘金額時、應按持份分配與各組合員、但準備金及特別公積金額之處分、須經監督官廳之認可、方得處理之、第九十條、清算事務終了、清算委員會立即作成決算報告書、提交總會承認後、並呈報監督官廳、審核備案、第十一章、雜則、第九十一條、本組合使用印章形式如左、「安慶金融組合之圖記」三公分方印、「安慶金融組合」長四公分寬一公分半、「安慶金融組合理事長」二公分方印、「安慶金融組合理事會」三公分方方、

（完）

安慶金融組合
華股籌備委員會　緊要通告

本組合自開始募股以來業蒙各界人士對於組合之利益以及時勢之需要尚有未能深切明瞭與普遍澈底之認識並由本會廣聘名譽委員分途宣傳組合規約之要義按戶敦促繳股期早普遍加入免誤優先權益至友邦人士本經濟合作之精神實行互惠互助故加入組合者咸爲熱烈所認股款已有相當成數現仍繼續參加將來定有驚人之成績可預卜也茲擬自六月二十五日起開始籌備召集創立大會務望本市工商各業機關團體殷富居民迅將加入組合應交第一期股金於六月二十五日以前一律填向認股書向股金代收處繳納清楚掣取收據俾得優先權益出席創立大會至組合開幕以後加入者必須理事會之通過總會之追認方得認爲組合員而且應納出資以外尚須另繳加入金此應請各界人士特別注意者也合行本組合自開始募股以來業蒙各界人士對於組合之利益以及時勢之需要尚有未能深切明瞭與普遍澈底之認識並由本會廣聘名譽委員分途宣傳組合規約之要義按戶敦促繳股期早普遍加入免誤優先權益至友邦人士本經濟合作之精神實行互惠互助故加入組合者咸爲熱烈所認股款已有相當成數現仍繼續參加將來定有驚人之成績可預卜也茲擬自六月二十五日起

歷史小品

才貌

（圭）（可）

花轎發動了，幾個爲小姐歡愛的年青婢女，隨在後面，在鼓樂聲中，各人心上都醺滿了不同的感覺。

當花轎停下來時，阮小姐從許府上牽親太太的扶護下，走進了禮堂，禮堂輝煌極了，紅綠的花彩互相鬥着艷麗。看熱鬧的人，漸漸圍攏了來，觀看新娘的面貌。也有一見而溜走的，也有一見即笑，留在那兒不走，看新郎出來交拜時的情形。

就在這擾攘聲中，新郎來了。牽親老太把他倆人拉在一起，拜天地，拜祖先，拜父母，又輪到新郎斯婦的交拜。拜完了，新娘纔由牽親老太扶進洞房。

這時候，天氣已很晚了。阮小姐在房中看着那烱爍的燭光，心中正在想着怎樣可以叫新郎進洞房，投到自已懷中來，交拜時新郎見了自已的容貌，立時顯出那份怨色。原是她自已理想中事。她雖然仗了自己有才，不怕丈夫不傾倒裙下，但她畢竟爲理教頌美。當初倘不是理友限制了未婚夫看見自己，那麼這副面貌給他曉得了，他一准拚死拚活不要我，即由婚約解除不了，也將要遠走高飛，那時，便要感受無所施才的痛苦了。

阮小姐想着，時間已經過去了一大截，看看丈夫毫沒進房，便叫隨身的一個婢女出去探望。少時，婢女回來說：「許郎在客室裏與一個名叫桓範的談話」。她聽了，心裏歡喜。她知道桓範必要勸丈夫進房的。果然，丈夫進房了。但走進阮小姐身旁，又斗然折了回去，阮小姐知道這次若讓丈夫走，就不必想他回來的。於是，斗然立了起來，將丈夫的衣襟捉住。許允看看掙脫不了，只得慣慣的向她說：「女人有工，容，言，德，四樣品行，你有幾樣」？

「新婦所缺乏的不過是容貌一樣而已，讀書人有一百樣品行，君有幾樣呢」？阮小姐很快的溫柔的回答。

「都有」！許允更形氣憤。

「那末，百行中以德爲首，現在君重色不重德，怎麼說都有呢」？

「……」許允氣平了，微低了頭。婢女們得到主母的眼色，悄悄的退出了洞房。她們都在想着主母的機敏，更且染了失望者的悲哀在心房上。

三言兩語

（工）舵

以「寡欲」爲四物，以「清心省事」爲四君子，此爲無價之藥，不名之醫，世人勿忽之。

飢寒痛癢，由我獨覺，雖父母不之覺也，衰老病死，由我獨當，雖妻子不能代也。

盜爲男我，色爲女我，人皆知盜之刼殺可畏，而忘女我之刼殺可怖。

一朵玫瑰

（沙丁）

靜默了半分鐘，我卻起了隱隱的悲哀，我未免太殘酷和忍心了。於是，我用手去撫慰着牠，扶正牠的倒折了的花瓣，也許是觸動了牠的悲哀吧！牠立刻掉了兩滴眼淚，那卻像是露珠。

「可憐啊！你這罪惡下的遺孽！」我狠狠地說着。我的確能武斷地決定；玩弄牠的，欺騙牠的是一種罪惡。因爲他並不是偶然的，而是施行久了的慣技，他爲着一時的慾感和羨愛的衝動，於是就把牠輕易地從玫瑰樹上採折了下來，經過了一些時候，在這「時候」裏，他盡量地欣賞牠，深吻牠，撫慰牠，她也覺着確是被人愛着，於是忘記了以後的時日，在這「時候」的以後，他便開始厭惡了，於是輕率地用手去損折和任意的率跌及玩弄，牠，在不知玩弄，受到了創傷。結果，是被不經意地遺留在電桿脚了，他得意的走了，不表絲毫的同情，不思念牠祇有一秒鐘，連頭也不回一個。

漸漸地，悲哀和傷感了，我在裏面，我知道這犧牲不祇是一個，而且這並不是個人問題而是整個人類的問題，更是這加此社會中的問題。

過了兩天，那玫瑰樹大概是實在不能支持了吧！牠低下了頭，褪了臉上的胭脂，汚髒的祺袍已經垂掃了。雖然，我的書棹上的流通而新鮮的空氣，不斷而溫和的陽光，還有充滿着滋養的清水。（完）

非人

紫玉

（禾）（失）

歷史故事

這樣消沉下去。他千絲萬緒的心中，正有着不少的話，——或許也是他湧起的思潮——他想盡情的傾吐給鄭姆匕，好請她轉達，因爲父親的不會離開，也只好深深的蘊藏在內心。他沉默了一會，忍不住的又問了鄭姆匕一聲：

「姆匕！紫玉小公主同你這說過旁的話嗎」？

「沒有了！她急待着你的回音」！

「唔！」韓重遲疑了一會，接着他伏在案上，怪迅速的寫了幾行字在那空白的花箋上！這花箋也是前一向紫玉小公主所贈的的，信上是這樣的寫着：

「你對我能跳出禮教的圈子，以全部的愛給我，當然我不是呆子！美滿是在極艱危的環境中掙扎出來的？你覺得對嗎？明天開始決定到花園裏去繼續履行我的任務，我決不再懈怠，請你安心！」

韓重寫完了這封信，即交給鄭姆匕，他的精神有點興奮，這封信同紫玉小公主的神祕的信，他都沒有給他父親看，本來他父親也只是一位文字粗通的老人！

鄭姆匕接到了韓重的回信，她沒說什麼，立即辭出，韓重的父親同他的孩子，相送到門外，韓重的父親說：

「姆匕！我的孩子，年輕不懂事，一切都要請紫玉小公主的原宥，同你的照應！」

「那裏說起！在這打擾了明天請韓重早點去！」

「是！明天到花園裏，一定要比平日早」！

韓重怪愉快的回了句，他的臉上泛起了一陣輕微而動人的笑！笑！這醉人的笑是天高氣爽的五月下旬的一個早晨，旭日剛出現在地平綫，宮禁的花園裏除了黃鳥宛轉的歌喉外，顯得異樣的靜穆，撲鼻的花香，一陣陣的醉人心脾，空氣的斯鮮，是韓重兩十天來未能嘗試的！他今天很興奮，雖然花園裏的景氣已經蕭條了不少！他一面在灌溉着那些將枯萎的花，一面在懷念着紫玉小公主。

在花園韓重工作得極疲憊正思休息的時候，紫玉小

和平之花

第六章　花開花落

弄潮兒著

風」擴大放送，每天自下午三時到夜里的一點是笙笛悠揚，十分的悅耳，生意很是興隆的。

何能是這兒的老顧客，茶房見他來了十分地殷勤招待他，他每次來都有特別的雅座，很清幽無擾，楊獨梅哈菲都隨何能常來這兒。

「你倒底是爲什麼」？何能仍笑嘻嘻地問獨梅，喝了幾杯「威士克」下肚，他的臉皮已透出酒意來，仰首頸子靜待着她的回答。

「你要問呀？我告訴你，我還要質問你哪？你爲什麼買戒指給她？……」

何能不等楊獨梅說完，便哈哈地樂了，大聲喊着：

「哦！原來爲這個事呀？沒關係……」楊獨梅氣忿忿地說：

「沒關係！爲什麼不送一隻給我？你給她買戒只我倒不惱，活該是人家的財的風姿，鍾於情感的眸子，和小鳥依人的談吐，一舉一動都流露着處子的嬌麗和天眞，

（未完）

同是天涯淪落人

（皖英）

陽光斂盡了炎威的餘輝，微風拂來，別添人一番心快的涼意，是初夏的黃昏，碧澄的太空，羅列着閃爍的星辰，一輪新月，剛昇在天際，像浴後的少女，異樣的豐韻嫵媚，一陣陣宿鳥爭巢，發出混亂的叫聲，在野樹稍頭，蔭翳的濃林在輕風搖曳裏，炫耀着散碎的月光，倍襯這銀亮的園地，格外顯映得枝柯老態如畫，暫時的宇宙，充滿了愛美的神祕，空氣時兒保持着片刻的靜默，向人們送入溫馨的氛氳，消逝在大自然的懷抱裏，在濃蔭迷離公園的一角，由石階上，並坐着一對新戀的人兒，喁喁的低語，劃破這輪廓的靜逸！

倩她是個異地飄零的女郎，時代的惡作劇，造就她流離孤苦的生活，她失去慈愛的爹娘，可愛的家鄉，流浪流浪在陌生的異鄉，然而她不以爲境遇的遭際，形成她平遠的迷惘，她具有豐美的體魄嫵媚的風姿，鍾於情感的眸子，和小鳥依人的談吐，一舉一動都流露着處子的嬌麗和天眞，

（未完）

詩

詠蘭

（任自芸）

羨彼青青九畹蘭　不爭嬌艷不施丹
天香國色當王貴　莫作尋常野草看

夏

（圭可）

小樓坐對玉鉤斜　幾處珠喉雜板牙
一曲采蓮歌未已　笛聲又聽落梅花

商情

三十一年六月十五日市

米糧（每担價法幣）

上色米二二〇、〇〇
中色米二〇〇、〇〇
下色米一九五、〇〇
糯上米二八〇、〇〇
糯中米二五〇、〇〇
糯次米二四〇、〇〇

雜粮（每担價法幣）

大麥　九五、〇〇
小麥一三〇、〇〇
新小麥一二〇、〇〇
赤豆一二〇、〇〇
黃豆　九五、〇〇
白芝麻二〇〇、〇〇
黑芝麻二〇〇、〇〇

大麥二〇〇、〇〇
小麥一七〇、〇〇
蠶豆　一五〇、〇〇
好稻米一〇〇、〇〇
次稻米八五、〇〇
山粉一四〇、〇〇
紅豆一三〇、〇〇
白糖三〇〇、〇〇
元糖三〇〇、〇〇

油糖（每担價法幣）

菜油六六〇、〇〇
蔴油六八〇、〇〇
桐油六〇〇、〇〇
皮油六〇〇、〇〇

每包價日金

四五糖一六五、〇〇
甘蔗糖一八〇、〇〇
三溫糖一六〇、〇〇
本冰　五七、〇〇
（即五十斤）
赤沙糖一七〇、〇〇

火柴（每箱價日金）

多子　六三、〇〇
龍馬　六四、〇〇

麵粉（每袋價日金）

綠塔　一二、五〇

香煙（每箱價日金）

富士山四〇〇、〇〇
全鹿三八〇、〇〇
吉祥二六五、〇〇
派力士四七〇、〇〇
紅玫瑰二四五、〇〇
指南三四〇、〇〇
百五輪二六〇、〇〇
愛字二五〇、〇〇
金槍三一〇、〇〇
十支雙斧五〇五、〇〇
廿支雙斧四二五、〇〇

燭（每箱價日金）

僧帽　四二、九〇
固本　三六、三〇

（法幣）

泰來　三〇、〇〇
白忌　三〇、〇〇
評泰　三三、〇〇
華光　三八、〇〇

白玉　二八、〇〇
月亮牌每箱（法幣）
廿五包一二〇、〇〇
五十包一二〇、〇〇
七十包一四〇、〇〇

金融

軍票進出九元二五
軍票出九元

廣告

鄂人素用象牙長圓形篆文私章一顆於本月八日不愼遺失特此聲明作廢

江唐伯謹啓

鄂人本月十日因公赴鄉將大渡口警察所發密字第〇號證明書遺失除呈報補發特此聲明作廢

李孝清啓

廣告

慶新報印刷所

精工裝訂
機器印刷
取費低廉
交件迅速

安慶市衛治七號

書畫廣傳

繪製告單

中華大戲院

日戲壹元伍角　夜戲貳元伍角

今日　斷花梅八
表演　龍田龍蜡
袍錯鎮廟

夜戲

孫桐福　馮勝全
八麟舞童　陳麟聲
劉麟童　王少舫
何玉鳳　王同祿
羊得青　張月娟
劉春童

四本

鸚鵡救眞主

賽希奇門大六壬夷命卦地理

能知過去未來心中隱事不可明言者皆可依數案理以明之刻由京回皖寓呂八街三高旅館廉格歡迎官方送醫花柳傳染婦人年久不育等症